Raiffeisen-Volksbank
Donauwörth eG

Impressum

Herausgeber:
Raiffeisen-Volksbank Donauwörth eG
Hindenburgstraße 8
86609 Donauwörth
Telefon 0906 7804-0
Telefax 0906 7804-99199
E-Mail info@rvb-donauwoerth.de
Internet www.rvb-donauwoerth.de

Redaktion:
Irina Berker
Stephanie Luger

Layout:
dieMAYREI GmbH, Donauwörth

Bildnachweis:
metamorworks / iStock / Getty Images Plus (Titelseite)
Raiffeisen-Volksbank Donauwörth eG (S. 3, 7, 14-15, 18)

Zugunsten der Lesbarkeit wurde auf eine geschlechterspezifische Personenbezeichnung verzichtet.

2023

JAHRESBERICHT

Regional, nah, wertebewusst

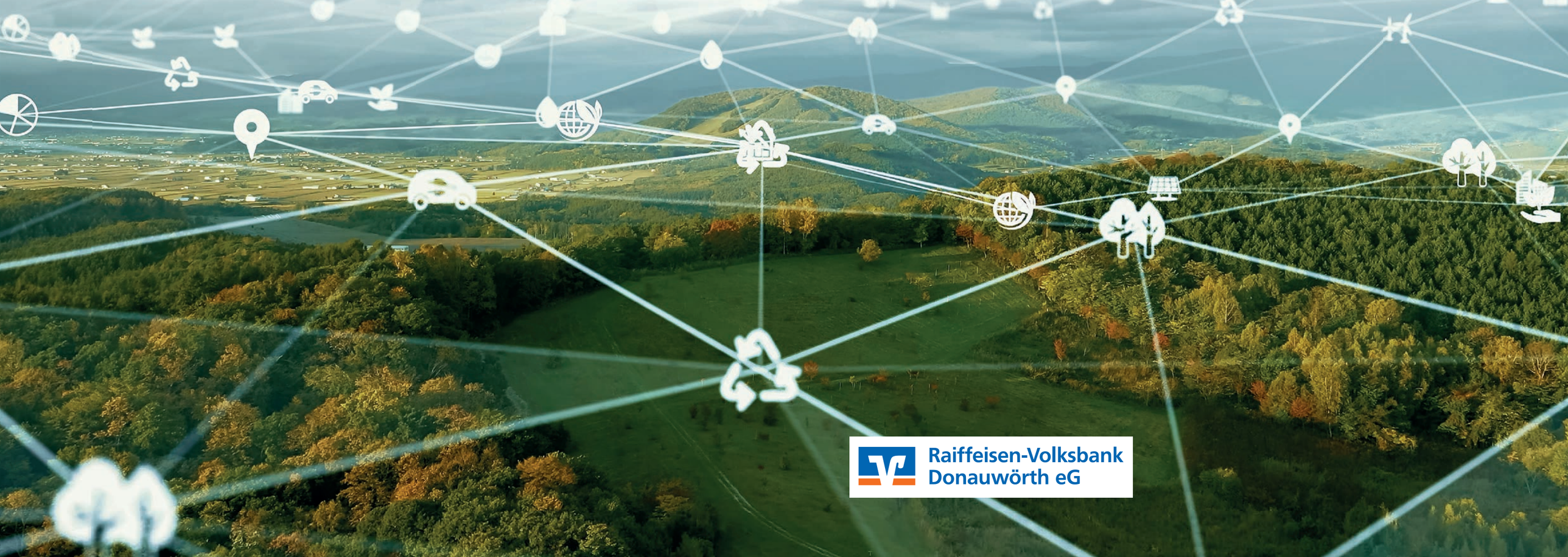

Raiffeisen-Volksbank
Donauwörth eG

Organisation der Raiffeisen-Volksbank Donauwörth eG

Vorstand
Michael Kruck, Vorstandssprecher
Alexander Lehmann

Aufsichtsrat
Thomas Kopp, Aufsichtsratsvorsitzender
Adolf Reichhardt jun., stv. Aufsichtsratsvorsitzender
Norbert Binger
Frieder Dürrwanger
Günter Kling
Martina Mack
Peter Marx
Thomas Schröttle

Verbandszugehörigkeit
Bundesverband der Deutschen Volksbanken und Raiffeisenbanken e. V., Berlin
Genossenschaftsverband Bayern e. V., München
Zentralbank ist die DZ BANK AG, Frankfurt am Main

Einlagensicherung und Institutsschutz
Die Raiffeisen-Volksbank Donauwörth eG ist der amtlich anerkannten BVR Institutssicherung GmbH und der zusätzlichen freiwilligen Sicherungseinrichtung des Bundesverbandes der Deutschen Volksbanken und Raiffeisenbanken e. V. angeschlossen.

Jahresabschluss
Bei dieser Veröffentlichung handelt es sich um eine Kurzfassung. Der vollständige Jahresabschluss wurde vom Genossenschaftsverband Bayern e. V., München, mit dem uneingeschränkten Bestätigungsvermerk versehen. Der Lagebericht gibt insgesamt eine zutreffende Vorstellung der Lage der Genossenschaft und stellt die Chancen und Risiken der voraussichtlichen Entwicklung zutreffend dar. Die Offenlegung gemäß § 340 l HGB i. V. m. § 325 HGB erfolgt im elektronischen Bundesanzeiger.

Hauptstelle
Raiffeisen-Volksbank Donauwörth eG
Hindenburgstraße 8, 86609 Donauwörth
Telefon: 0906 7804-0, Telefax: 0906 7804-99199
E-Mail: info@rvb-donauwoerth.de
Internet: www.rvb-donauwoerth.de
Bankleitzahl: 722 901 00, BIC: GENODEF1DON

Geschäftsstellen in *
Asbach-Bäumenheim, Buchdorf, Harburg, Höchstädt, Kaisheim, Mertingen, Monheim, Parkstadt, Rain am Lech, Riedlingen, Tagmersheim, Tapfheim, Wittislingen

SB-Geschäftsstellen in *
Berg, Donaumünster, Harburg (SB-Pavillon), Mörslingen, Nordheim, Oberndorf am Lech

* Stand: 01.01.2024

Inhalt

Vorwort 3

Berichte
Bericht des Vorstandes über das Geschäftsjahr 2023 4–6
Bericht des Aufsichtsrates 7

Jahresbilanz 2023
Aktivseite 8
Passivseite 9
Gewinn- und Verlustrechnung 10–11

Titelthema
Regional, nah, wertebewusst 12–17

Jahresrückblick
Highlights aus dem Jahr 2023 18

Sozialbilanz
Was uns auszeichnet 19

Der Vorstand der Raiffeisen-Volksbank Donauwörth eG v. l.: Michael Kruck (Sprecher des Vorstands) und Alexander Lehmann.

Liebe Mitglieder und Kunden, sehr geehrte Geschäftspartner und -freunde,

das vergangene Geschäftsjahr war zweifellos von vielen verschiedenen Herausforderungen geprägt – für uns als Ihre Genossenschaftsbank ebenso wie für Sie als unsere geschätzten Kunden. Volatile Märkte, geopolitische Spannungen und ein zunehmend komplexes regulatorisches Umfeld haben die Finanzbranche erneut auf die Probe gestellt. Sie als Kunde waren mit einem rasch gestiegenen Zinsniveau, mit einer weiterhin hohen Inflation und steigenden Verbraucherpreisen konfrontiert. Als Unternehmer standen Sie vor steigenden Betriebskosten und einem besorgniserregenden Fachkräftemangel, während Privatkunden mit einem schrumpfenden Budget und einem erschwerten Zugang zu bezahlbarem Wohnraum kämpften.

Dennoch haben wir als verlässlicher Finanzpartner versucht, Sie durch diese schwierigen Zeiten zu begleiten. Unser Jahresmotto „Regional, nah, wertebewusst" hat uns dabei als Leitfaden gedient. Es verdeutlicht unser Bestreben, nicht nur wirtschaftliche Erfolge zu erzielen, sondern auch nachhaltige Werte zu schaffen und zu leben. Wir sind fest in unserer Region verwurzelt und nah an den Menschen, die hier leben und arbeiten. Diese Nähe ist es, die uns auszeichnet und uns erlaubt, maßgeschneiderte Lösungen für Sie als Kunde zu entwickeln.

„Wir sind fest in unserer Region verwurzelt und nah an den Menschen, die hier leben und arbeiten."

Trotz angespannter gesamtwirtschaftlicher Lage hat Ihre Bank auch im vergangenen Jahr gut gewirtschaftet und solide Ergebnisse erzielt. Dies verdanken wir nicht zuletzt Ihrer Loyalität und Ihrem Vertrauen. Ebenso danken wir unseren Verbund- und Geschäftspartnern für die jederzeit kooperative und partnerschaftliche Zusammenarbeit.

Ein besonderes Dankeschön gilt unseren Mitarbeiterinnen und Mitarbeitern, die sich mit großem Einsatz und Hingabe um Ihre Angelegenheiten und Belange gekümmert haben. Auch dem Aufsichtsrat gebührt unser herzlicher Dank für die unermüdliche Unterstützung und die wertvollen Beiträge.

Wir blicken mit Zuversicht in die Zukunft. Die Fundamente sind gelegt, um auch kommende Herausforderungen erfolgreich zu meistern und dabei unseren Werten treu zu bleiben. Wir freuen uns darauf, diesen Weg gemeinsam mit Ihnen weiterzugehen.

Michael Kruck Alexander Lehmann

Bericht des Vorstandes über das Geschäftsjahr 2023

Die Raiffeisen-Volksbank Donauwörth eG hat sich mit ihrem nachhaltigen Geschäftsmodell auch im vergangenen Jahr erfolgreich am Markt behauptet und ihre Ziele weitestgehend erreicht. Nachfolgend stellen wir die Entwicklung von ausgewählten Positionen aus dem Jahresabschluss in Kurzfassung dar*.

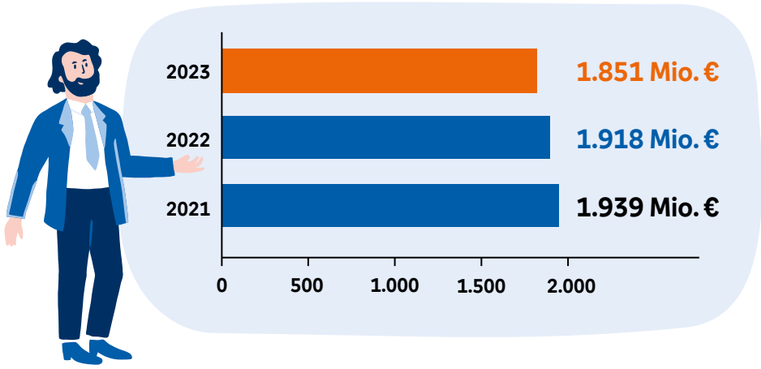

Bilanzsumme
Zum 31.12.2023 betrug die Bilanzsumme 1.851 Mio. Euro (2022: 1.918 Mio. Euro). Gegenüber dem Vorjahr bedeutet das einen Rückgang von 67 Mio. Euro oder 3,5 %. Dieser ist hauptsächlich auf den Abbau der Verbindlichkeiten gegenüber Kreditinstituten sowie die Umschichtung von Kundeneinlagen in außerbilanzielle Anlageformen zurückzuführen.

Mitarbeiter
Auch im Geschäftsjahr 2023 konnten unsere Mitglieder und Kunden auf eine kompetente, ihren Bedürfnissen entsprechende Beratung setzen. Die Basis dafür sind 314 Mitarbeiterinnen und Mitarbeiter, darunter zehn Auszubildende. Unsere Mitarbeiter sind unser größtes Kapital. Deshalb investieren wir permanent in ihre Aus- und Weiterbildung. Nur mit gut ausgebildetem Personal können wir den Ansprüchen unserer Mitglieder und Kunden jederzeit gerecht werden.

Sachanlagen
Der Buchwert unseres Sachanlagevermögens erhöhte sich nach den vorgeschriebenen Abschreibungen (rund 1,2 Mio. Euro) und Investitionen (7,0 Mio. Euro) auf rund 41 Mio. Euro. Die Investitionssumme setzt sich wie folgt zusammen: 6,9 Mio. Euro entfallen auf Grundstücke und Gebäude und 0,1 Mio. Euro auf Betriebs- und Geschäftsausstattung.

Liquidität
Die Zahlungsfähigkeit unserer Bank war während des gesamten Berichtszeitraumes jederzeit gegeben. Die im Basel-III-Rahmenwerk CRR geforderte Liquidity Coverage Ratio (LCR) haben wir stets eingehalten.

Eigenkapital und Fonds für allgemeine Bankrisiken
Das bilanzielle Eigenkapital belief sich zum 31.12.2023 auf 154,5 Mio. Euro. Die Eigenmittel nach Art. 72 CRR betrugen 237,0 Mio. Euro. Damit verfügen wir über eine solide Eigenkapitalausstattung. Die aufsichtsrechtlich geforderte Eigenmittelunterlegung wurde stets eingehalten.

Kreditgeschäft
Die Forderungen an unsere Kunden betrugen zum 31.12.2023 rund 1.426 Mio. Euro (2022: 1.402 Mio. Euro). Durch das rasch gestiegene Zinsniveau geriet sowohl der private Wohnungsbau als auch die Investitionstätigkeit ins Stocken. Das Wachstum war mit 1,7 % daher deutlich verhaltener als in den Vorjahren. Für alle erkennbaren Risiken in den Kreditengagements haben wir die erforderliche Risikovorsorge getroffen. Die vorgeschriebenen Höchstkreditgrenzen nach den gesetzlichen und satzungsmäßigen Bestimmungen wurden eingehalten.

Ertragslage
2023 betrug der Zinsüberschuss 30,3 Mio. Euro. Den Provisionserträgen in Höhe von 15,8 Mio. Euro stehen 0,9 Mio. Euro Provisionsaufwendungen gegenüber. Die Personalkosten betrugen 16,7 Mio. Euro, die anderen Verwaltungsaufwendungen rund 8,8 Mio. Euro.

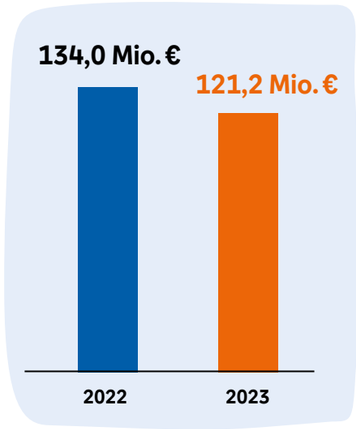

Verbindlichkeiten gegenüber Kreditinstituten
Die Verbindlichkeiten gegenüber Kreditinstituten in Höhe von 121,2 Mio. Euro (2022: 134,0 Mio. Euro) setzen sich in erster Linie aus zinsgünstigen, langfristigen Refinanzierungsmitteln für unsere Kunden zusammen.

Sicherheit
Das Vertrauen unserer Kunden in die Sicherheit ihrer Einlagen ist ein hohes Gut. Die Bank ist der BVR Institutssicherung GmbH und der freiwilligen Sicherungseinrichtung des Bundesverbandes der Deutschen Volksbanken und Raiffeisenbanken e. V. angeschlossen. Als institutsbezogene Sicherungssysteme schützen sie über den Institutsschutz auch die Einlagen der Kunden – darunter fallen im Wesentlichen Spar-, Termin- sowie Sichteinlagen und Schuldverschreibungen.

*Stand: 31.12.2023. Zahlen zum Teil gerundet.

Einlagengeschäft
Unsere bilanziellen Kundeneinlagen beliefen sich zum 31.12.2023 auf 1.471,8 Mio. Euro. Gegenüber dem Vorjahr (1.536,0 Mio. Euro) reduzierten sich diese um 4,2 %. Die Sparquote ging aufgrund der hohen Inflation und der dadurch erheblich gestiegenen Verbraucherpreise deutlich zurück.
Ein wesentlicher Teil der Kundenanlagen ist bei unseren Partnern der Genossenschaftlichen FinanzGruppe in Form von Wertpapierdepots, Fonds, Versicherungs- und Bausparverträgen angelegt. Das gesamte betreute Kundenanlagevolumen beträgt 4,4 Mrd. Euro.

„Was einer allein nicht schafft, das schaffen viele."

Friedrich Wilhelm Raiffeisen

Wertpapiere
Zur Wahrung einer stets ausreichenden Liquidität (notwendig zur Bereitstellung der Kreditbedürfnisse unserer Kunden und zum Abbau der Verbindlichkeiten gegen Kreditinstitute), wurde der bankeigene Wertpapierbestand um 20,1 % abgebaut. Dieser belief sich zum Jahresende auf 202,3 Mio. Euro (2022: 253,1 Mio. Euro).
Der gesamte Wertpapierbestand wurde nach dem strengen Niederstwertprinzip bewertet.

Gewinnverwendung
Für das abgelaufene Geschäftsjahr 2023 weisen wir einen Bilanzgewinn von 1.141.118,67 Euro aus. In Übereinstimmung mit dem Aufsichtsrat schlägt der Vorstand der Vertreterversammlung vor, den Jahresüberschuss – nach den im Jahresabschluss mit 1,0 Mio. Euro ausgewiesenen Einstellungen in Ergebnisrücklagen – (Bilanzgewinn) wie folgt zu verwenden:

585.224,24 €
3,5 % Dividende auf Geschäftsguthaben

555.894,43 €
Gesetzliche und andere Ergebnisrücklagen

Voraussetzung für die Gewinnverwendung ist die Zustimmung der Vertreterversammlung.

Bericht des Aufsichtsrates

Sehr geehrte Mitglieder, Kunden und Geschäftspartner,

seit ihrem Bestehen hat die Raiffeisen-Volksbank Donauwörth eG Wert auf ein nachhaltiges, krisenfestes und zukunftssicheres Geschäftsmodell gelegt. Dies hat sich bisher immer bewährt: Auch im letzten Jahr hat unsere Bank ein robustes Ergebnis erzielt. Solide mit Eigenkapital ausgestattet, konnte sie ihre Firmen- und Privatkunden zuverlässig mit Krediten versorgen und so ihrer Rolle als verlässlicher Finanzpartner vollumfänglich nachkommen.

Ein solches Ergebnis wäre ohne eine vorausschauende Geschäftsführung nicht denkbar gewesen. Ich möchte mich daher im Namen des Aufsichtsrats bei den Vorständen Michael Kruck und Alexander Lehmann für ihren unermüdlichen Einsatz bedanken. Ebenso gebührt mein Dank jedem einzelnen Mitarbeiter unserer Bank. Ohne Ihre Hingabe und Ihr Engagement wäre es nicht möglich gewesen, die Herausforderungen des vergangenen Jahres zu meistern.

Der Aufsichtsrat hat im abgelaufenen Geschäftsjahr 2023 die ihm nach Gesetz, Satzung und Geschäftsordnung obliegenden Aufgaben mit großer Sorgfalt wahrgenommen. Er erfüllte seine Überwachungsfunktion und fasste die in seinen Zuständigkeitsbereich fallenden Beschlüsse. Der Vorstand informierte die Aufsichtsratsmitglieder kontinuierlich über die Geschäftsentwicklung, die Vermögens-, Finanz- und Ertragslage. In mehreren gemeinsamen Sitzungen haben Aufsichtsrat und Vorstand die wesentlichen Fragen der Kreditgenossenschaft erörtert und einvernehmlich Entscheidungen getroffen.

Der Jahresabschluss, der Lagebericht und der Vorschlag für die Gewinnverwendung wurden vom Aufsichtsrat geprüft und finden die uneingeschränkte Zustimmung. Der Vorschlag für die Verwendung des Jahresüberschusses entspricht den Vorschriften der Satzung.

Der Genossenschaftsverband Bayern e. V., München, hat den vorliegenden Jahresabschluss 2023 geprüft und den uneingeschränkten Bestätigungsvermerk erteilt. Der Bericht zum Prüfungsergebnis erfolgt in der Vertreterversammlung.

Mit Ablauf der diesjährigen Vertreterversammlung scheiden Norbert Binger, Frieder Dürrwanger und Adolf Reichhardt durch Ablauf der dreijährigen Wahlperiode aus dem Aufsichtsrat aus. Norbert Binger und Adolf Reichhardt stehen der Versammlung zur Wiederwahl zur Verfügung. Frieder Dürrwanger ist aufgrund der erreichten Altersgrenze nicht mehr wählbar. Für sein langjähriges Engagement und die gute Zusammenarbeit dankt ihm der Aufsichtsrat besonders.

In einer Zeit, die von weltweiten wirtschaftlichen Schwankungen und geopolitischen Unsicherheiten geprägt ist, wird einmal mehr deutlich, wie wichtig Beständigkeit, Verlässlichkeit und eine starke Gemeinschaft sind. Die Raiffeisen-Volksbank Donauwörth eG sieht sich in der Verantwortung, die finanzielle Sicherheit ihrer Mitglieder und Kunden zu fördern. Dieser Verpflichtung stellt sie sich tagtäglich und wird dies auch künftig tun – davon bin ich überzeugt.

Donauwörth, im Mai 2024

Thomas Kopp
(Vorsitzender des Aufsichtsrates)

Jahresbilanz 2023

Aktivseite

1. Jahresbilanz zum 31.12.2023

	EUR	EUR	EUR	Geschäftsjahr EUR	Vorjahr TEUR
1. Barreserve					
a) Kassenbestand			13 660 848,93		11 802
b) Guthaben bei Zentralnotenbanken			32 512 613,02		51 021
darunter: bei der Deutschen Bundesbank	32 512 613,02				(51 021)
c) Guthaben bei Postgiroämtern			-	46 173 461,95	-
2. Schuldtitel öffentlicher Stellen und Wechsel, die zur Refinanzierung bei Zentralnotenbanken zugelassen sind					
a) Schatzwechsel und unverzinsliche Schatzanweisungen sowie ähnliche Schuldtitel öffentlicher Stellen			-		-
darunter: bei der Deutschen Bundesbank refinanzierbar	-				(-)
b) Wechsel			-	-	-
3. Forderungen an Kreditinstitute					
a) täglich fällig			66 347 034,38		26 692
b) andere Forderungen			25 179 363,01	91 526 397,39	35 781
4. Forderungen an Kunden				1 425 736 493,40	1 401 735
darunter:					
durch Grundpfandrechte gesichert	548 530 391,21				(535 518)
Kommunalkredite	10 516 763,33				(10 424)
5. Schuldverschreibungen und andere festverzinsliche Wertpapiere					
a) Geldmarktpapiere					
aa) von öffentlichen Emittenten		-			-
darunter: beleihbar bei der Deutschen Bundesbank	-				(-)
ab) von anderen Emittenten		-	-		-
darunter: beleihbar bei der Deutschen Bundesbank	-				(-)
b) Anleihen und Schuldverschreibungen					
ba) von öffentlichen Emittenten		15 747 131,31			21 180
darunter: beleihbar bei der Deutschen Bundesbank	15 747 131,31				(21 180)
bb) von anderen Emittenten		87 917 409,77	103 664 541,08		134 911
darunter: beleihbar bei der Deutschen Bundesbank	74 770 101,65				(101 998)
c) eigene Schuldverschreibungen			-	103 664 541,08	-
Nennbetrag	-				(-)
6. Aktien und andere nicht festverzinsliche Wertpapiere				98 588 028,10	96 964
7. Beteiligungen und Geschäftsguthaben bei Genossenschaften					
a) Beteiligungen			18 817 555,39		19 128
darunter: an Kreditinstituten	2 504 440,00				(2 504)
an Finanzdienstleistungsinstituten	-				(-)
an Wertpapierinstituten	118 500,00				(-)
b) Geschäftsguthaben bei Genossenschaften			3 461 070,00	22 278 625,39	3 461
darunter: bei Kreditgenossenschaften	3 450 020,00				(3 450)
bei Finanzdienstleistungsinstituten	-				(-)
bei Wertpapierinstituten	-				(-)
8. Anteile an verbundenen Unternehmen				-	-
darunter: an Kreditinstituten	-				(-)
an Finanzdienstleistungsinstituten	-				(-)
an Wertpapierinstituten	-				(-)
9. Treuhandvermögen				550 292,19	621
darunter: Treuhandkredite	550 292,19				(621)
10. Ausgleichsforderungen gegen die öffentliche Hand einschließlich Schuldverschreibungen aus deren Umtausch				-	-
11. Immaterielle Anlagewerte					
a) Selbst geschaffene gewerbliche Schutzrechte und ähnliche Rechte und Werte			-		-
b) Entgeltlich erworbene Konzessionen, gewerbliche Schutzrechte und ähnliche Rechte und Werte sowie Lizenzen an solchen Rechten und Werten			11 190,00		1
c) Geschäfts- oder Firmenwert			-		-
d) Geleistete Anzahlungen			-	11 190,00	-
12. Sachanlagen				40 900 541,60	34 142
13. Sonstige Vermögensgegenstände				21 773 593,70	81 059
14. Rechnungsabgrenzungsposten				1 200,00	-
Summe der Aktiva				1 851 204 364,80	1 918 498

Passivseite

	EUR	EUR	EUR	Geschäftsjahr EUR	Vorjahr TEUR
1. Verbindlichkeiten gegenüber Kreditinstituten					
a) täglich fällig			23 072,47		214
b) mit vereinbarter Laufzeit oder Kündigungsfrist			121 192 595,68	121 215 668,15	133 737
2. Verbindlichkeiten gegenüber Kunden					
a) Spareinlagen					
aa) mit vereinbarter Kündigungsfrist von drei Monaten		268 255 243,36			343 595
ab) mit vereinbarter Kündigungsfrist von mehr als drei Monaten		25,52	268 255 268,88		-
b) andere Verbindlichkeiten					
ba) täglich fällig		919 079 762,65			1 178 528
bb) mit vereinbarter Laufzeit oder Kündigungsfrist		284 488 488,74	1 203 568 251,39	1 471 823 520,27	13 889
3. Verbriefte Verbindlichkeiten					
a) begebene Schuldverschreibungen			-		-
b) andere verbriefte Verbindlichkeiten			-	-	-
darunter: Geldmarktpapiere	-				(-)
eigene Akzepte und Solawechsel im Umlauf	-				(-)
4. Treuhandverbindlichkeiten				550 292,19	621
darunter: Treuhandkredite	550 292,19				(621)
5. Sonstige Verbindlichkeiten				1 190 537,69	720
6. Rechnungsabgrenzungsposten				895 930,87	201
7. Rückstellungen					
a) Rückstellungen für Pensionen und ähnliche Verpflichtungen			11 096 443,00		11 133
b) Steuerrückstellungen			140 348,63		100
c) andere Rückstellungen			6 191 931,91	17 428 723,54	6 711
8.				-	-
9. Nachrangige Verbindlichkeiten				-	-
10. Genussrechtskapital				-	-
darunter: vor Ablauf von zwei Jahren fällig	-				(-)
11. Fonds für allgemeine Bankrisiken				83 600 000,00	76 000
darunter: Sonderposten n. § 340e Abs. 4 HGB	-				(-)
12. Eigenkapital					
a) Gezeichnetes Kapital			16 726 233,30		17 075
b) Kapitalrücklage			-		-
c) Ergebnisrücklagen					
ca) gesetzliche Rücklage		27 000 000,00			26 100
cb) andere Ergebnisrücklagen		109 632 340,12			108 762
cc)		-	136 632 340,12		-
d) Bilanzgewinn			1 141 118,67	154 499 692,09	1 112
Summe der Passiva				1 851 204 364,80	1 918 498
1. Eventualverbindlichkeiten					
a) Eventualverbindlichkeiten aus weitergegebenen abgerechneten Wechseln			-		-
b) Verbindlichkeiten aus Bürgschaften und Gewährleistungsverträgen			23 251 086,40		23 162
c) Haftung aus der Bestellung von Sicherheiten für fremde Verbindlichkeiten			-	23 251 086,40	-
2. Andere Verpflichtungen					
a) Rücknahmeverpflichtungen aus unechten Pensionsgeschäften			-		-
b) Platzierungs- und Übernahmeverpflichtungen			-		-
c) Unwiderrufliche Kreditzusagen			88 205 083,17	88 205 083,17	122 411
darunter: Lieferverpflichtungen aus zinsbezogenen Termingeschäften	-				(-)

Gewinn- und Verlustrechnung

für die Zeit vom 01.01. bis 31.12.2023

		EUR	EUR	EUR	Geschäftsjahr EUR	Vorjahr TEUR
1.	**Zinserträge aus**					
	a) Kredit- und Geldmarktgeschäften		34 335 734,67			25 409
	darunter: aus Abzinsung von Rückstellungen	34 392,00				(-)
	b) festverzinslichen Wertpapieren und Schuldbuchforderungen		1 402 352,63	35 738 087,30		2 685
	darunter: in a) und b) angefallene negative Zinsen	-				(28)
2.	**Zinsaufwendungen**			-5 485 257,23	30 252 830,07	-1 818
	darunter: aus Aufzinsung von Rückstellungen	-306,00				(-16)
	darunter: erhaltene negative Zinsen	-				(314)
3.	**Laufende Erträge aus**					
	a) Aktien und anderen nicht festverzinslichen Wertpapieren			243 125,25		1 589
	b) Beteiligungen und Geschäftsguthaben bei Genossenschaften			637 841,75		884
	c) Anteilen an verbundenen Unternehmen			-	880 967,00	-
4.	**Erträge aus Gewinngemeinschaften, Gewinnabführungs- oder Teilgewinnabführungsverträgen**				-	-
5.	**Provisionserträge**			15 822 834,51		15 061
6.	**Provisionsaufwendungen**			-929 891,82	14 892 942,69	-911
7.	**Nettoertrag des Handelsbestands**				-	-
8.	**Sonstige betriebliche Erträge**				1 787 197,57	4 018
	darunter: aus der Abzinsung von Rückstellungen		14 220,21			(7)
9.	**.....**				-	-
10.	**Allgemeine Verwaltungsaufwendungen**					
	a) Personalaufwand					
	aa) Löhne und Gehälter		-13 380 070,80			-12 849
	ab) Soziale Abgaben und Aufwendungen für Altersversorgung und für Unterstützung		-3 306 943,83	-16 687 014,63		-3 181
	darunter: für Altersversorgung	-830 991,38				(-680)
	b) andere Verwaltungsaufwendungen			-8 752 201,46	-25 439 216,09	-8 289
11.	**Abschreibungen und Wertberichtigungen auf immaterielle Anlagewerte und Sachanlagen**				-1 158 641,67	-1 173
12.	**Sonstige betriebliche Aufwendungen**				-268 942,34	-594
	darunter: aus der Aufzinsung von Rückstellungen		-156 885,00			(-329)
13.	**Abschreibungen und Wertberichtigungen auf Forderungen und bestimmte Wertpapiere sowie Zuführungen zu Rückstellungen im Kreditgeschäft**			-8 521 896,34		-15 876

		EUR	EUR	EUR	Geschäftsjahr EUR	Vorjahr TEUR
14.	**Erträge aus Zuschreibungen zu Forderungen und bestimmten Wertpapieren sowie aus der Auflösung von Rückstellungen im Kreditgeschäft**			-	-8 521 896,34	-
15.	**Abschreibungen u. Wertberichtigungen auf Beteiligungen, Anteile an verbundenen Unternehmen und wie Anlagevermögen behandelte Wertpapiere**			-		-4 185
16.	**Erträge aus Zuschreibungen zu Beteiligungen, Anteilen an verbundenen Unternehmen und wie Anlagevermögen behandelten Wertpapieren**			796 879,44	796 879,44	-
17.	**Aufwendungen aus Verlustübernahme**				-	-
18.	**.....**				-	-
19.	**Ergebnis der normalen Geschäftstätigkeit**				13 222 120,33	770
20.	**Außerordentliche Erträge**			-		-
21.	**Außerordentliche Aufwendungen**			-		-
22.	**Außerordentliches Ergebnis**				-	(-)
23.	**Steuern vom Einkommen und vom Ertrag**			-3 432 753,08		784
24.	**Sonstige Steuern, soweit nicht unter Posten 12 ausgewiesen**			-48 248,58	-3 481 001,66	-42
24a.	**Zuführung zum Fonds für allgemeine Bankrisiken**				-7 600 000,00	-
25.	**Jahresüberschuss**				2 141 118,67	1 512
26.	**Gewinnvortrag aus dem Vorjahr**				-	-
					2 141 118,67	1 512
27.	**Entnahmen aus Ergebnisrücklagen**					
	a) aus der gesetzlichen Rücklage			-		-
	b) aus anderen Ergebnisrücklagen			-	-	-
					2 141 118,67	1 512
28.	**Einstellungen in Ergebnisrücklagen**					
	a) in die gesetzliche Rücklage			-500 000,00		-200
	b) in andere Ergebnisrücklagen			-500 000,00	-1 000 000,00	-200
29.	**Bilanzgewinn**				1 141 118,67	1 112

Bilanzsumme rund

1,85 Mrd. Euro

Mitglieder

25.540

Bei dieser Veröffentlichung handelt es sich nicht um den vollständigen Jahresabschluss.
Jahresabschluss und Lagebericht wurden vom Genossenschaftsverband Bayern e. V., München, geprüft und mit dem uneingeschränkten Bestätigungsvermerk versehen.
Die Unterlagen zur Offenlegung werden beim elektronischen Bundesanzeiger eingereicht.

Bilanzgewinn rund

1,1 Mio. Euro

Regional, nah, wertebewusst

Mehr als nur eine Bank: Die Raiffeisen-Volksbank Donauwörth eG

Im Herzen Nordschwabens – einer Region, die bekannt ist für ihre freundliche Atmosphäre und landschaftliche Schönheit – liegt die Heimat der Raiffeisen-Volksbank Donauwörth eG. Seit über 140 Jahren steht die Kreditgenossenschaft für Werte, die tief in der regionalen Kultur verwurzelt sind

„Regional, nah, wertebewusst" – unter diesem Jahresmotto bekräftigt die Bank ihre Verpflichtung gegenüber der Gemeinschaft, der Umwelt und der lokalen Wirtschaft. Diese Prinzipien spiegeln sich in jeder Facette der Bankaktivitäten wider und bilden das Fundament für vertrauensvolle Kundenbeziehungen und nachhaltiges Wirtschaften.

Ein Herz für die Region

Seit ihrer Entstehung Mitte des 19. Jahrhunderts hatten Genossenschaftsbanken zum Ziel, die wirtschaftliche Selbsthilfe in ländlichen Gebieten zu fördern. Diese Tradition setzt auch die Raiffeisen-Volksbank Donauwörth eG mit ihrer starken regionalen Verwurzelung fort. Als genossenschaftlich organisierte Bank gehört sie ihren Mitgliedern, die gleichzeitig Kunden und Teilhaber sind. Diese Struktur fördert eine enge Bindung und große Verantwortung gegenüber der lokalen Gemeinschaft. Von Jahr zu Jahr unterstützt die Kreditgenossenschaft eine Vielzahl an Projekten und Initiativen, die das soziale, kulturelle und wirtschaftliche Leben in der Region bereichern.

„Die tiefe regionale Verankerung, die Kundennähe und das nachhaltige Handeln sind zentrale Säulen unserer Philosophie."
Michael Kruck, Sprecher des Vorstands

Rund
8,9 Mio. Euro
verfügbare Kaufkraft in der Region

Jährlich etwa
150.000 Euro
für Spenden und Sponsoring

Starker Wirtschaftsmotor

Als wichtiger Arbeitgeber und Steuerzahler trägt die Raiffeisen-Volksbank Donauwörth eG wesentlich zum wirtschaftlichen Wohlstand in der Region bei. Durch die jährlichen Gehaltszahlungen an die Mitarbeiter in Höhe von netto knapp 9 Millionen Euro entsteht eine erhebliche Kaufkraft, die direkt in die lokale Wirtschaft fließt. Dieses Geld unterstützt den Einzelhandel, das Handwerk, die Gastronomie und andere Dienstleistungssektoren, wodurch weitere Arbeitsplätze gesichert und neu geschaffen werden. Darüber hinaus spielt die Raiffeisen-Volksbank Donauwörth eG eine entscheidende Rolle bei der Finanzierung landwirtschaftlicher Betriebe, was ihre Position als Rückgrat der lokalen Agrarwirtschaft festigt.

„Unsere Bank ist weit mehr als ein Ort für finanzielle Dienstleistungen, sondern eine treibende Kraft der lokalen Gemeinschaft und Wirtschaft."
Alexander Lehmann, Vorstand

Eine beeindruckende Präsenz

Das Kundenverhalten im Bankensektor hat sich in den letzten Jahren spürbar verändert. Diese Entwicklung ist vor allem auf die Digitalisierung der Finanzdienstleistungen zurückzuführen, die besonders durch die Pandemie beschleunigt wurde. Trotz dieser Tendenz kann die Raiffeisen-Volksbank Donauwörth eG ein vergleichsweise dichtes Geschäftsstellen-Netz vorweisen und bietet ihren Kunden weiterhin die Möglichkeit, ihre Bankgeschäfte persönlich und auf kurzen Wegen zu erledigen. Gleichzeitig hat die Genossenschaftsbank im digitalen Wandel die Chance erkannt, neue Geschäftsmodelle zu entwickeln und ihr Angebot frühzeitig durch moderne Online-Banking-Services ergänzt. Diese bieten den Bankkunden die zeitgemäße Flexibilität ohne Verlust der persönlichen Note.

3,4 Mio. Euro
Steuern, davon
1,3 Mio. Euro
Gewerbesteuer

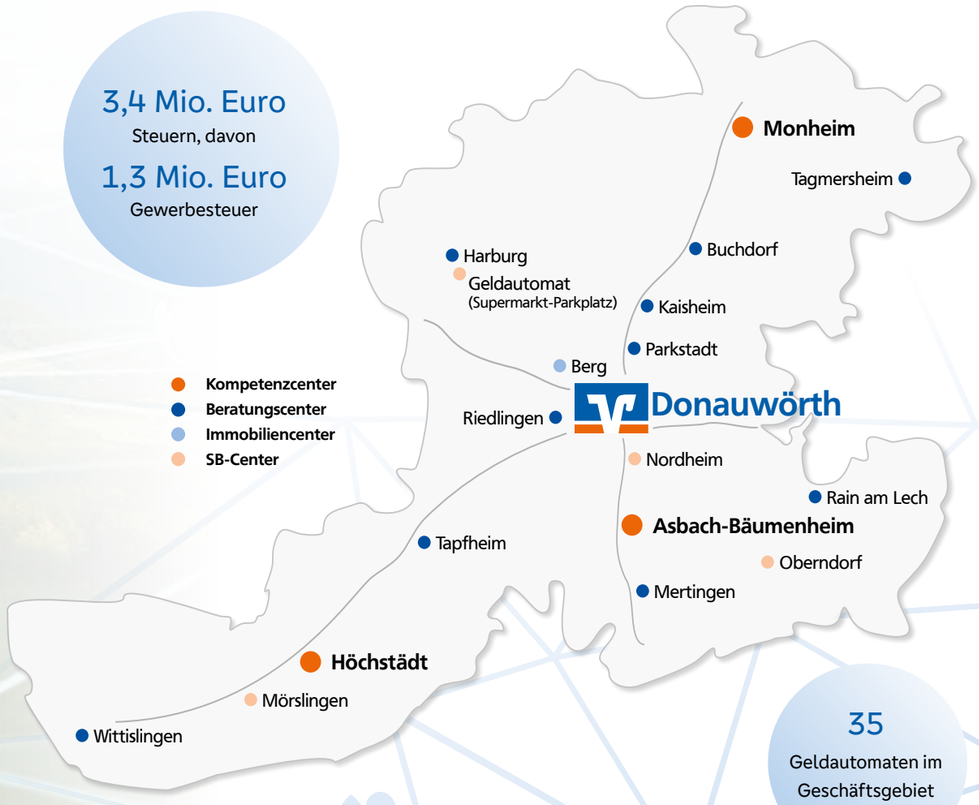

35
Geldautomaten im Geschäftsgebiet

Kundennähe auf allen Kanälen

Regional, nah, wertebewusst

Auch in der digitalen Ära setzt die Raiffeisen-Volksbank Donauwörth eG einen besonderen Akzent auf persönlichen Kontakt und individuelle Betreuung. Deswegen ist die Kundennähe nicht nur ein Versprechen, sondern die gelebte Praxis auf allen Kommunikationskanälen. Ob Digitales BeratungsCenter, KundenServiceCenter oder ElectronicBanking – hier können Sie jederzeit auf eine fachlich kompetente, persönliche und herzliche Beratung zählen. Das Besondere: Alle Mitarbeiter sind nicht nur vor Ort, sondern oft langjährige Angehörige und teilweise sogar Eigengewächse der Bank. Dies garantiert, dass Ihnen keine anonymen Callcenter-Mitarbeiter, sondern echte Bankangestellte mit fundiertem Wissen und langjähriger Erfahrung zur Seite stehen.

Unsere Filiale der Zukunft – Digitales BeratungsCenter

Haben Sie die Videoberatung in unserem **Digitalen BeratungsCenter (DBC)** schon einmal ausprobiert? Falls ja, dann gehören Sie sicherlich zu den rund 1.300 Kunden, die diesen Service nicht mehr missen wollen. Einmal Videoberatung – immer Videoberatung, lautet hierbei die Devise. Und das aus einem guten Grund, denn mit dem Digitalen BeratungsCenter haben Sie die Möglichkeit, mit dem Berater ganz einfach per Computer, Laptop oder Smartphone zu kommunizieren und ihre finanziellen Angelegenheiten bequem von zu Hause aus zu regeln.

Das kommt bei den Kunden sehr gut an, wie man feststellen kann. „Seit der Einführung des Digitalen BeratungsCenters vor gut zwei Jahren haben wir nicht nur zahlreiche positiv überraschte Kunden erlebt, sondern auch unsere operativen Abläufe deutlich optimiert", sagt Andreas Hindermayr, Leiter Digitales BeratungsCenter, rückblickend. Seine Kollegin und Stellvertreterin Adelina Alimi hat ebenfalls einen Grund zur Freude: „Besonders stolz sind wir auf die hohe Akzeptanz und das positive Feedback, das wir sowohl von bestehenden als auch von neuen Kunden täglich erhalten."

Tradition und Innovation müssen keine Gegensätze sein – und das Digitale BeratungsCenter ist ein gutes Beispiel dafür.

Andreas Hindermayr und Adelina Alimi, Digitales BeratungsCenter

Diese Vorteile bietet das Digitale BeratungsCenter:

- **Ortsunabhängige Beratung:** Kunden können von überall aus, ob zu Hause oder unterwegs, Beratungsdienste in Anspruch nehmen.
- **Flexible Öffnungszeiten:** Das DBC ermöglicht es, auch außerhalb der traditionellen Banköffnungszeiten Beratungen zu erhalten, was insbesondere für Berufstätige von Vorteil ist.
- **Persönliche Beratung:** Trotz seiner digitalen Natur liegt die Stärke des Digitalen BeratungsCenters in persönlichen Kundenbeziehungen. Jeder Kunde behält einen persönlichen Berater, der auf seine individuellen Bedürfnisse und finanzielle Situation eingeht.
- **Breites Angebotsspektrum:** Von der klassischen Geldanlage über Finanzierung bis hin zu Altersvorsorge, das DBC bietet umfassende Lösungen unter einem Dach.
- **Datenschutz und Sicherheit auf höchstem Niveau:** Die gesamte Kommunikation wird verschlüsselt übertragen. Die Berater arbeiten in einem eigens für die Digitalberatung geschützten Bereich.

Sie wollen mehr über unser Digitales BeratungsCenter erfahren oder gleich einen Termin vereinbaren? Dann schauen Sie auf unserer Website vorbei:
www.rvb-donauwoerth.de/dbc

Das Allroundtalent – unser KundenServiceCenter

Bankgeschäfte auch jenseits des Internets und des persönlichen Besuchs in der Geschäftsstelle erledigen? Warum nicht! Greifen Sie zum Hörer und regeln Sie Ihre Finanzen ganz einfach telefonisch. Unser **KundenServiceCenter (KSC)** dient stets als erste Anlaufstelle für jegliche Kundenanfragen. Sei es die Ausführung einer Überweisung, die Vereinbarung eines Termins für ein persönliches Gespräch mit Ihrem Berater oder Fragen zum Online-Banking: 14 erfahrene Mitarbeiterinnen helfen zusammengerechnet rund 400 Stunden pro Woche schnell, kompetent und verständlich.

Das KSC ist weit mehr als nur eine Kontaktstelle. Es ist der Puls, der die Beziehung zwischen den Kunden und der Bank lebendig hält. „Jedes Telefongespräch, jede E-Mail und jede Interaktion ist eine Chance, Vertrauen aufzubauen, Probleme zu lösen und die Loyalität unserer Kunden zu stärken. Wir sind nicht nur die Stimme der Bank, sondern auch die Ohren, durch die wir die Bedürfnisse und Wünsche unserer Kunden wahrnehmen", sagt Hannelore Heiß, Teamleiterin KundenServiceCenter.

Vielfältige Aufgaben und umfassende Serviceleistungen im KSC:
- Überweisungen und Daueraufträge
- Fragen rund um das Thema Kontoführung
- Hilfestellung beim OnlineBanking
- Kartenservice
- Terminvereinbarungen
- Rückrufservice
- Allgemeine Informationen und einiges mehr

Ihr direkter Draht zu uns: 0906 7804-0

Hannelore Heiß, KundenServiceCenter

Silvia Sailer, Electronic Banking

Electronic Banking: „Geht nicht – gibt's nicht!"

Die **Abteilung Electronic Banking (EBL)** ist das Rückgrat der digitalen Dienste unserer Bank. Sie sorgt nicht nur für die technische Umsetzung und den Support, sondern auch für die Sicherheit und stetige Verbesserung der digitalen Kundenangebote. Unter dem Motto „Geht nicht – gibt's nicht!" bieten unsere Mitarbeiter Unterstützung an, wenn nötig, auch per direkter Zuschaltung, um Probleme live zu lösen. „Wir sind immer nur einen Klick entfernt und unser Team liebt Herausforderungen. Für jedes technische Problem finden wir eine Lösung, schnell und unkompliziert", betont Silvia Sailer, Teamleiterin Electronic Banking.

Die Aufgaben der EBL-Abteilung beschränken sich jedoch nicht nur auf den technischen Support. Eine wichtige Funktion des EBL-Teams ist die kompetente Beratung rund um den Online-Zahlungsverkehr und das bargeldlose Bezahlen für Firmenkunden. Auf diesem Themengebiet haben unsere Mitarbeiter absolute Expertise: „Wenn es um Beratungen für den Onlinebereich geht, seien es neue Lösungen für den Zahlungsverkehr, Auslandsüberweisungen oder Probleme mit der Zahlungssoftware, kommen wir ins Spiel", sagt Silvia Sailer.

Kontaktieren Sie uns direkt für die persönliche Unterstützung oder eine kompetente Beratung für den Onlinebereich – wir helfen Ihnen gern!

Ihre Serviceline: 0906 7804-99440

Regional, nah, wertebewusst

Grundpfeiler des langfristigen Erfolgs

Seit ihrer Gründung steht die Raiffeisen-Volksbank Donauwörth eG für eine Bankpraxis, die tief in den Prinzipien der Nachhaltigkeit und einem starken Wertebewusstsein verwurzelt ist. Diese Grundwerte sind nicht nur ein Teil der täglichen Arbeit, sondern bilden das Fundament, auf dem die langfristige Entwicklung der Bank aufbaut.

Tiefe Verwurzelung in genossenschaftlichen Werten

Die Philosophie der Raiffeisen-Volksbank Donauwörth eG geht weit über das klassische Bankgeschäft hinaus. Sie sieht sich als Partner der Menschen in der Region, mit dem Ziel, deren Lebensqualität nachhaltig zu verbessern. Dieses Selbstverständnis basiert auf den genossenschaftlichen Werten wie Solidarität, Fairness und Selbsthilfe. Der Bankvorstand ist überzeugt, dass wirtschaftlicher Erfolg und soziale Verantwortung Hand in Hand gehen müssen. Deshalb investiert die Donauwörther Kreditgenossenschaft nicht nur in wirtschaftliche, sondern auch in soziale Projekte in ihrer Region.

Nachhaltigkeit als Unternehmensphilosophie

Nachhaltigkeit – kein Modewort, sondern eine grundlegende Haltung, die in allen Geschäftsbereichen der Kreditgenossenschaft zum Tragen kommt. Die Bank setzt sich konsequent für die Finanzierung nachhaltiger Projekte ein, sei es in der Förderung regenerativer Energien, der Unterstützung ökologischer Landwirtschaft oder nachhaltiger Bauprojekte.

Foto: Keitma/Adobe Stock

Im eigenen Geschäftsbetrieb ergreift die Bank bereits zahlreiche Maßnahmen zur Reduzierung des Ressourcenverbrauchs und der Vermeidung von Treibhausgas-Emissionen. Im Gebäudemanagement setzt sie auf energieeffiziente Technologien und Materialien, sowohl in den bestehenden Gebäuden als auch bei Neubauten. Eine weitere wichtige Maßnahme ist die Reduzierung des Papierverbrauchs durch digitale Lösungen. Elektronische Kontoauszüge, digitale Vertragsabschlüsse, weitestgehend papierloses Büro – damit lassen sich große Mengen an physischem Papier einsparen und viel Papiermüll vermeiden.

Ein Angebot an nachhaltigen Finanzprodukten hat sich über die zahlreichen Verbundpartner der Genossenschaft bereits frühzeitig etabliert. Sukzessive baut die Bank das Angebot weiter aus, etwa durch Nachhaltigkeitskredite, spezielle Spar- und Anlageprodukte sowie umweltfreundliche Naturliebe Kreditkarten aus Maisstärke als Plastikalternative.

Engagement in der Gemeinschaft und Unterstützung regionaler Initiativen zählt seit jeher zur DNA der Genossenschaften. Als Mitglied in den VR-Kreisverbänden Donau-Ries und Dillingen sowie in der VR-Bürgerstiftung fördert die Raiffeisen-Volksbank Donauwörth eG auf lokaler Ebene zukunftsfähige Projekte und unterstützt karitative, soziale und kulturelle Einrichtungen in beiden Landkreisen.

Im Laufe der Zeit hat die Raiffeisen-Volksbank Donauwörth eG die Höhen und Tiefen der deutschen Wirtschaftsgeschichte miterlebt und ist dabei stets ihren Grundwerten treu geblieben. Diese lange Tradition verpflichtet und motiviert die Bank, auch in Zukunft eine Vorreiterrolle in Sachen Nachhaltigkeit und Wertebewusstsein einzunehmen.

Jahresrückblick 2023

Agrar-Abend in Mertingen
Wie sieht die Landwirtschaft von morgen aus? Mit dieser und weiteren Fragen setzte sich Artur Auernhammer (auf dem Bild) auseinander, Mitglied des Deutschen Bundestages, CSU-Agrarsprecher, Obmann im Agrarausschuss und zugleich selbst Landwirt. Auf dem Agrar-Abend der Raiffeisen-Volksbank Donauwörth eG hielt er einen Vortrag über die Zukunft der Landwirtschaft.

Neues SB-Pavillon in Harburg
Auf dem Parkplatz des Netto-Discounters in Harburg steht seit Dezember 2023 eine neue Selbstbedienungs-Geschäftsstelle der Raiffeisen-Volksbank Donauwörth eG. Diese soll den Wegfall von zwei Geldautomaten in den benachbarten Orten Huisheim und Ebermergen ausgleichen, die zum 29. Dezember 2023 außer Betrieb genommen wurden.

Start ins Berufsleben
Für vier junge Menschen aus der Region begann am 1. September ein neuer Lebensabschnitt. Sie traten eine abwechslungsreiche Ausbildung oder ein Studium bei der Raiffeisen-Volksbank Donauwörth eG an (v. l. n. r.): Valak Hamid aus Oppertshofen, Jakob Regler aus Donauwörth, Lorena Tellinger aus Dillingen und Robin Wiedemann aus Mauren.

Hauptstelle nach Umbau wieder in Betrieb
Modern, kundenfreundlich und diskret sind die Räumlichkeiten der frisch renovierten Hauptstelle im Donauwörther Ried. Ein großzügiger Servicebereich mit Kasse und Automaten sowie Kundenparkplätze stehen seit dem 26. Juni wieder zur Verfügung.

Vertreterversammlung
Rund 150 Vertreter und Gäste kamen in die Alte Brauerei nach Mertingen, um sich über die Geschäftsentwicklung im Vorjahr zu informieren. Die Aufsichtsratsmitglieder Martina Mack und Peter Marx schieden turnusmäßig aus dem Gremium aus und wurden beide einstimmig von den Vertretern wieder in den Aufsichtsrat gewählt.

Was uns auszeichnet

314 Mitarbeiterinnen und Mitarbeiter

arbeiten für die Raiffeisen-Volksbank Donauwörth eG, davon zehn Auszubildende.

25.540
Mitglieder

Aus- und Weiterbildung ist uns wichtig:

Im Jahr 2023 investierte die Raiffeisen-Volksbank Donauwörth eG rund 331.000 Euro in die Fortbildung ihrer Mitarbeiterinnen und Mitarbeiter. Zusammengerechnet bildeten sich diese an 787 Tagen weiter.

Erfolg verpflichtet:

Im Jahr 2023 verwendeten wir rund 149.000 Euro für Spenden und Sponsoring.

110.395
Konten

Wir unterstützen die regionale Wirtschaft:

Rund 8,9 Millionen Euro verfügbare Kaufkraft fließen durch Gehaltszahlungen an unsere Mitarbeiter in die Region.

Wir sind ein starker Arbeitgeber:

3,4 Millionen Euro Steuern zahlt die Raiffeisen-Volksbank Donauwörth eG, rund 2,3 Millionen Euro Steuern zahlen unsere Mitarbeiter.

72.783
Kunden
(inklusive Verbundpartner)